

PHARMACIENS SANS FRONTIÈRES SUISSE

Rapport d'activités 2022

Une année pleine de dynamisme

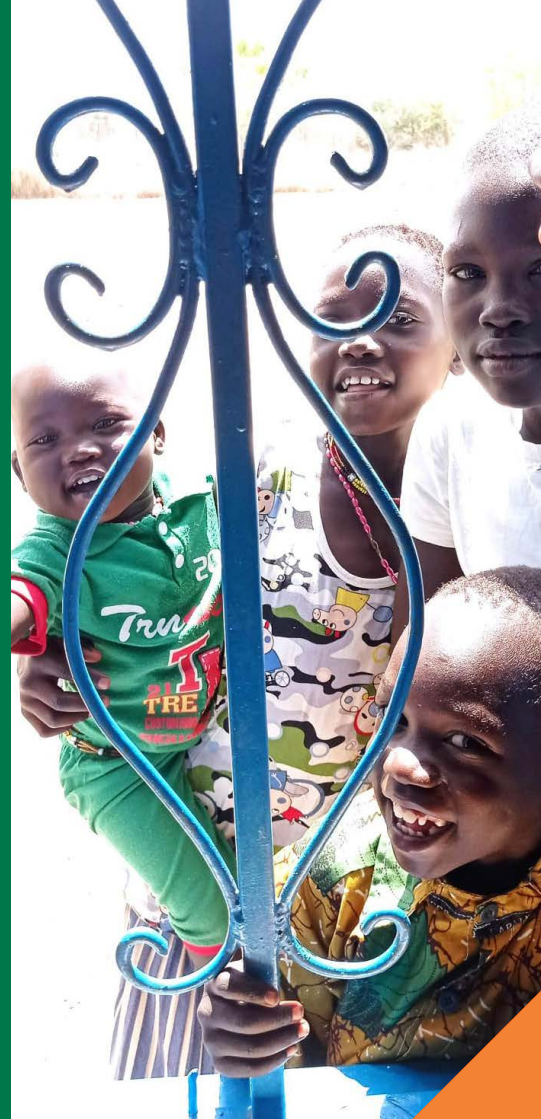



Les membres du Comité (de gauche à droite et de haut en bas) :
Marie-José Barbalat, Elodie Barbay, Christophe Berger, Sandra Girardet, Klara Hess,
Marie-Carmen Josefowski-Paccaud, Nadyenur Kaygisiz, Stéphanie Martin Christie,
Stéphanie Mena, Sandrine Von Grünigen.

LE COMITÉ S'ADRESSE À VOUS !

Cher·e·s Membres, Partenaires et Ami·e·s de PSF Suisse,

Le retour de nos pharmacienn·e·s sur le terrain en 2022 a montré l'importance du lien entre la profession et la population bénéficiaire.

Se former comme pharmacienn·e en Suisse c'est aimer ce lien, mais aussi choisir une profession exigeante, dans un marché changeant – voire secoué par les récentes pénuries dues à l'instabilité sanitaire et politique au niveau européen et mondial.

Les pharmacienn·e·s d'aujourd'hui relèvent des problématiques encore inédites il y a quelques années, réveillant chez les habitant·e·s de notre pays une légère inquiétude ; que se passerait-il si les médicaments venaient à manquer ? Que ferais-je sans ma pharmacie de quartier ? Le lien que vous, nous entretenons avec les professionnel·le·s de la branche est précieux, **ici et ailleurs**, alors nous souhaitons profiter de ces quelques lignes pour vous dire, leur dire, MERCI.

Il y a plus de trente ans, lorsque deux pharmaciennes fondaient PSF Suisse, c'était pour partager avec les plus nécessiteux·ses leurs compétences. Aujourd'hui encore, en Suisse et à l'étranger, PSF Suisse va à la rencontre de populations qui en ont le plus besoin.

Les projets de coopération au développement de PSF Suisse nécessitent des pharmacienn·e·s volontaires sur le terrain, elles et ils sont la base de nos actions et leur présence est notre plus grande réalisation. Nous sommes bien conscient·e·s que la demande en personnel qualifié en Suisse ainsi que les requis du cursus de formation continue ne facilitent pas le départ pour des pharmacienn·e·s qui souhaiteraient vivre l'expérience d'une mission à l'étranger mais nous espérons que la nouvelle génération de pharmacienn·e·s ou des pharmacienn·e·s plus expérimenté·e·s seront des nôtres afin que notre association poursuive sa mission – celle d'un accès à la santé pour tou·te·s et partout !

Belle lecture à tou·te·s de la part du Comité de PSF Suisse!

Pharmaciens Sans Frontières Suisse (PSF Suisse) est une association à but non lucratif de droit suisse fondée en 1992 à Genève.

LA VISION DE PSF SUISSE

Assurer un accès à la santé pour toutes et tous partout, sans discrimination d'aucune sorte.

LA MISSION DE PSF SUISSE

Améliorer l'accès aux médicaments de qualité pour les populations les plus vulnérables, pratiquer l'échange de connaissances et promouvoir l'usage rationnel du médicament dans l'intérêt de la santé publique.

OBJECTIFS DE DÉVELOPPEMENT DURABLE

PSF Suisse s'inscrit dans la défense et la promotion des 17 Objectifs de Développement Durable (ODD), soutenus par la Confédération suisse dans le cadre de l'appel mondial des Nations Unies. L'association défend notamment :

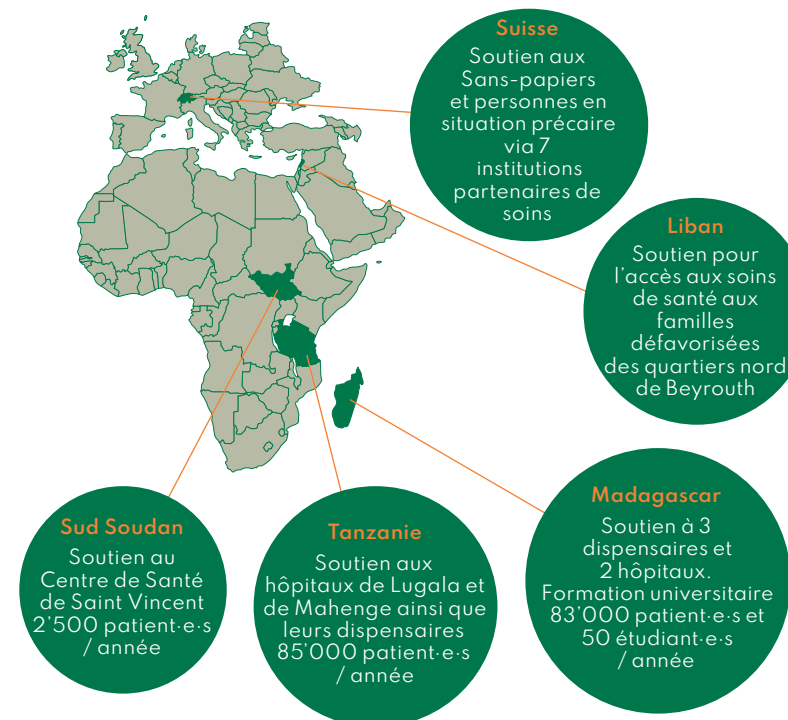

PSF SUISSE DANS LE MONDE

Actuellement, PSF Suisse intervient dans 5 pays : le Liban, Madagascar, le Soudan du Sud, la Suisse et la Tanzanie.

PHARMACIENS SANS FRONTIÈRES SUISSE, QUI SOMMES-NOUS ?

En 2022, l'association PSF Suisse a été très heureuse d'accueillir à nouveau à son siège, Anne-Laurence Lacroix, en qualité de chargée de projet Liban ainsi qu'Adrienne Ruffieux en charge de la communication et la recherche de fonds. Amélie Höllmüller et Claire Normand nous ont quittés après 1 an et demi à nos côtés. Nous les remercions chaleureusement pour la qualité de leur travail et leur souhaitons plein de succès.

Nous remercions le programme PPE+ mis en place par *après* le réseau de l'économie sociale et solidaire (EES) à Genève qui contribue au recrutement de collaborateur·ice·s qualifié·e·s.

En 2022, PSF Suisse, poursuit sa collaboration avec la fiduciaire Chavaz SA comme organe de vérification des comptes pour effectuer un contrôle restreint de l'exercice comptable 2022.

Sur le terrain, nos volontaires ont pu reprendre leur activité pour la plus grande joie de nos partenaires.

À Madagascar, les pharmaciennes Claire Bertin et Salomé Sigfried se sont succédées de janvier à juin 2022. Paula Ducret a repris la main pour une mission d'une année en septembre 2022. Les bases du projet pour les trois prochaines années seront posées suite à l'évaluation de janvier 2023.

En Tanzanie, Melanie Röthlisberger a pu poursuivre les activités de PSF Suisse menées depuis déjà 10 ans dans ce pays. Elle y est restée de janvier à septembre 2022.

Nous remercions de tout cœur ces pharmaciennes pour leur implication et leur travail au quotidien au service des plus démun·e·s.

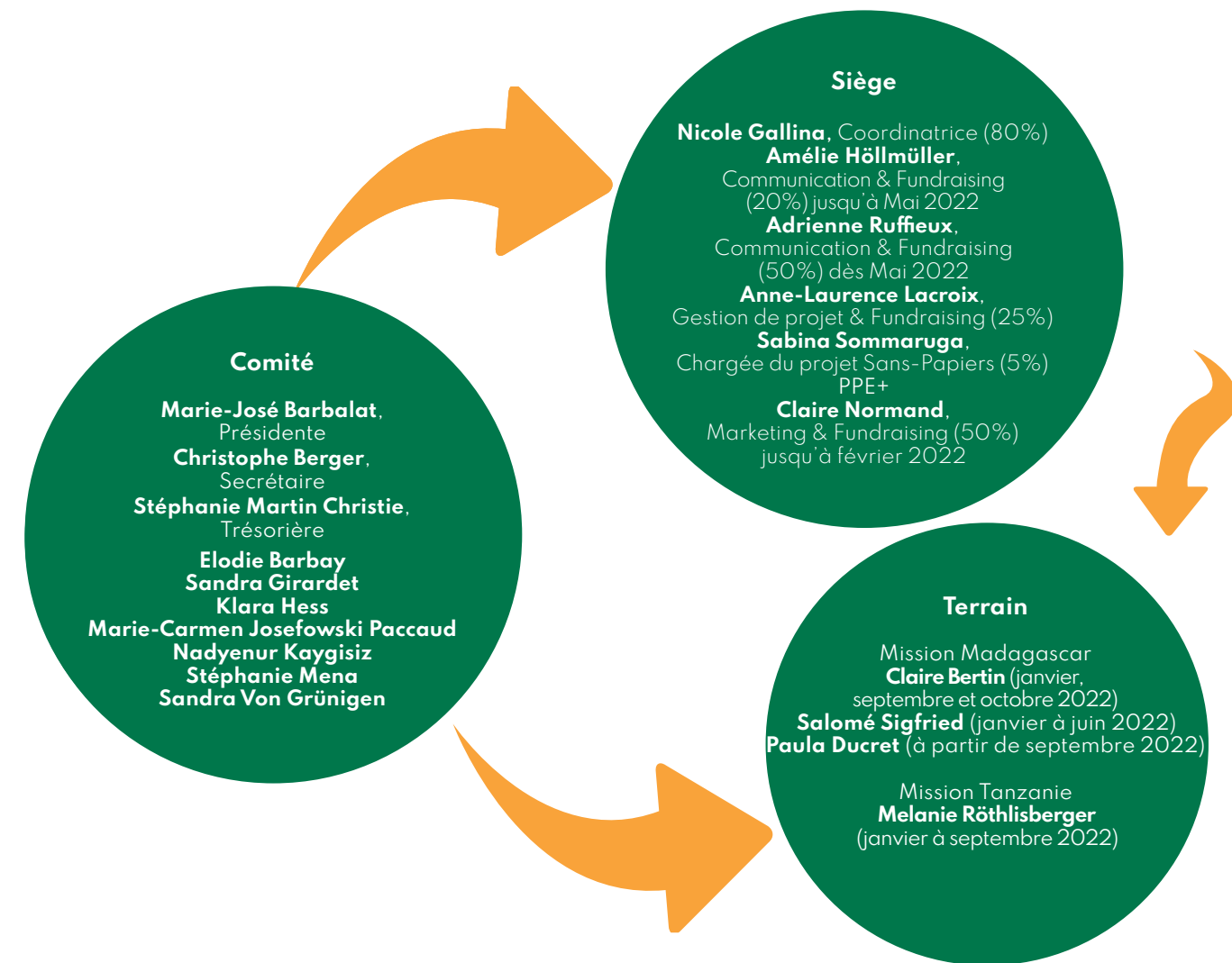

RAPPORT FINANCIER 2022

PSF Suisse est une association à but non lucratif selon les articles 60 et suivants du Code Civil. L'exercice 2022 a été marqué par la reprise de nos activités sur le terrain et le lancement du nouveau projet au Liban. La pénurie de candidat-e-s pharmacien-ne-s pour assurer une présence en continue à l'étranger ainsi que les défis socio-politiques dans les pays où se déroulent les missions de PSF Suisse a demandé une adaptation constante aux réalités du terrain. Ceci se traduit par une utilisation moindre des fonds affectés en 2022. Les activités qui n'ont pas été réalisées sont d'ores et déjà reportées et adaptées pour l'année 2023.

Le fonctionnement du bureau a été revu dans une volonté de professionnaliser davantage le travail de l'association en augmentant les effectifs et ainsi répondre aux besoins générés par l'arrivée et le développement de nouveaux projets. Afin de célébrer les 30 ans de PSF Suisse, des ressources ont également été mobilisées pour la tenue de différents événements.

La résultante de cette année dynamique génère un excédent de charge de CHF 19'541.91. Toutefois, PSF Suisse peut se targuer d'une année financièrement saine. Le financement de ses projets est principalement assuré par des subventions d'institutions privées et publiques. Les frais de fonctionnement sont couverts par les cotisations, les dons des membres, les dons de particuliers et diverses actions à caractère promotionnel. Comme le montre le bilan, les fonds propres s'élèvent à CHF 72787.47, ce qui confère à PSF Suisse une base financière confortable pour les années à venir.

Bilan de clôture au 31.12.2022

ACTIF	2022	2021	2020
DISPONIBLE			
Trésorerie			
Caisse	13.20	113.20	31.70
Chèques postaux	188 940.44	121 545.23	132 832.42
Compte Visa Postcard	-	857.45	1 543.40
The Mauritius Commercial Bank	1 941.20	7 346.29	958.01
Ofac - Compte d'exécution 304771	54 503.38	44 161.78	5 172.08
Total	245 398.22	174 023.95	140 537.61
Actifs de régularisation	17 115.70	600.00	16 080.60
Total Disponible	262 513.92	174 623.95	156 618.21
TOTAL ACTIF	262 513.92	174 623.95	156 618.21
PASSIF	2022	2021	2020
FONDS ETRANGERS			
Dettes sur achats/prest.services			
Créanciers	9 112.95	15 561.30	25 277.50
Passifs de régularisation	30 000.00	-	-
Total fonds étrangers	39 112.95	15 561.30	25 277.50
FONDS AFFECTES			
Fonds Soudan du Sud	8 483.75	2 579.70	1 779.70
Fonds Madagascar	29 727.14	25 353.31	19 985.34
Fonds Sans-papiers	35 626.70	16 288.70	10 589.25
Fonds Tanzanie	9 946.26	22 514.56	1 256.66
Fonds Liban	66 832.65	-	-
Total fonds affectés	150 616.50	66 736.27	33 610.95
FONDS PROPRES			
Capital propre	92 326.38	97 729.76	93 360.18
Exercice en cours	-19 541.91	-5 403.38	4 369.58
Total fonds propres	72 784.47	92 326.38	97 729.76
TOTAL PASSIF	262 513.92	174 623.95	156 618.21

Comptes de Profits & Pertes - du 01.01.2022 au 31.12.2022

PRODUITS	2022	2021	2020
SUBVENTIONS PROJETS			
Projet Soudan du Sud			
Subventions	345 950.74	191 687.27	93 119.65
Fondation Philanthropique Famille Samdoz	15 000.00	30 000.00	-
Fondation Coromandel	20 000.00	-	-
Commune de Bemex	-	-	5 000.00
Commune de Coligny	-	-	5 000.00
Commune d'Anière	5 000.00	5 000.00	5 000.00
Ville de Lancy	1 022.50	-	6 000.00
Entrée exceptionnelle	8 000.00	-	-
Fonds Mécénat SIG	49 022.50	35 000.00	21 000.00
Total Projet Soudan du Sud	49 022.50	35 000.00	21 000.00
Subventions			
Bâle-Ville	30 000.00	30 000.00	30 000.00
Commune de Barcconnex	1 700.00	-	3 600.00
Ville de Genève	20 000.00	20 000.00	-
Soutien Ambassade Suisse à Madagascar	-	-	2 596.32
Don en mémoire du Prof. Olivier Bugnon	400.00	400.00	6 000.00
Don Tirelire Peikun Apotheke ZH	28.24	37.27	400.00
Produit extraordinaire / hors période	-	4 000.00	1 923.33
Commune d'Onex	2 000.00	500.00	-
Commune du Grand Saconnex	54 128.24	54 937.27	-
Total Projet Madagascar	54 128.24	54 937.27	45 119.65
Subventions			
PharmaSuisse	5 000.00	10 000.00	10 000.00
Ville de Meyrin	-	49 000.00	-
Commune Bellevue	3 300.00	3 500.00	3 500.00
Commune de Puplinge	3 000.00	-	-
Commune de Chêne-Bourg	-	2 000.00	2 000.00
Blooming Juniper Foundation	15 000.00	15 000.00	10 000.00
Commune du Grand-Saconnex	-	-	-
Ambassade Suisse à Dar es salaam	30 000.00	-	500.00
Commune de Vandoeuvres	-	2 000.00	-
Ernst Göhner Stiftung	-	10 000.00	-
Commune de Troinex	500.00	250.00	-
Total Projet Tanzanie	56 800.00	91 750.00	26 000.00
Subventions			
Loterie Romande	10 000.00	-	-
Samdoz Pharmaceuticals SA	10 000.00	10 000.00	-
Streuil Pharma	16 000.00	-	-
Rotary Club Les Bruisrières	-	-	1 000.00
Total Projet Sans-Papiers Suisse	36 000.00	10 000.00	1 000.00
Subventions			
Don de la fondation du domaine de la Villelte-			
France et Thierry Lombard	25 000.00	-	-
Nabil Buslros	25 000.00	-	-
Education and Health Foundation	50 000.00	-	-
Fondation André & Cyprien	25 000.00	-	-
The Etesian Philanthropic Trust	25 000.00	-	-
Total Projet Liban	150 000.00	-	-
Collations et dons			
Collations encaissées	43 440.00	39 425.99	39 774.05
Dons encaissés	34 777.63	50 846.96	51 892.22
Total Collations et dons	78 217.63	90 272.95	91 666.27
Autres produits			
Action Tirelres	2 378.15	360.85	4 204.13
Action Caritas	5 228.70	810.00	323.50
Action Race for Gift	8 440.00	-	-
Action Brosse à dents	-	519.15	-
Subvention Galenica pour Assemblée générale	1 230.00	1 070.00	900.00
Total Autres produits	17 276.85	2 760.00	5 427.63
TOTAL PRODUITS	441 445.22	284 720.22	190 213.55

CHARGES	2022	2021	2020
CHARGES PROJETS			
Projet Soudan du Sud			
Achat médicaments et matériel	-26 000.00	-25 000.00	-16 500.00
Frais de formation assistant en pharmacie	-5 000.00	-5 000.00	-3 000.00
Soutien technique	-6 235.75	-	-500.00
Frais de Gestion de Projet 12%	-5 882.70	-4 200.00	-2 520.00
Total Projet Soudan du Sud	-43 116.45	-34 200.00	-22 520.00
Projet Madagascar			
Soutien Covid-19	-3 634.75	-20 349.50	-3 376.40
Achat médicaments et matériel	-10 621.04	-14 109.30	-9 204.38
Frais de formation assistant en pharmacie	-8 200.00	-8 200.00	-9 557.40
Soutien technique	-18 813.55	-1 610.51	-21 527.31
Enseignement Faculté Pharmacy Université	-3 154.22	-	-1 620.00
Mission d'évaluation	-	-	-
Frais de Gestion de Projet 12% des charges	-5 330.85	-5 300.00	-5 180.00
Total Projet Madagascar	-49 754.41	-49 569.31	-49 007.49
Projet Tanzanie			
Achat médicaments et matériel	-38 000.00	-41 500.00	-23 000.00
Frais de formation assistant en pharmacie	-18 800.00	-9 000.00	-
Soutien technique	-5 752.30	-4 424.60	-5 850.55
Mission d'évaluation	-	-4 557.50	-
Frais de Gestion de Projet 12%	-6 816.00	-11 010.00	-3 120.00
Total Projet Tanzanie	-69 368.30	-70 492.10	-31 970.55
Projet Sans-papiers Suisse			
Achat - Approvisionnement et gestion des médicaments	-12 872.70	-1 423.95	-19 852.75
Frais de Gestion de Projet	-3 789.30	-2 876.60	-4 010.70
Total Projet Sans-papiers Suisse	-16 662.00	-4 300.55	-23 863.45
Projet Liban			
Achat - Approvisionnement et gestion des médicaments	-50 496.00	-	-
Soutien assistant le sociale	-4 147.00	-	-
Mission d'évaluation	-2 524.35	-	-
Frais de Gestion de Projet	-26 000.00	-	-
Total Projet Liban	-83 167.35	-	-
Frais administratifs			
Salaires et charges sociales	-141 634.85	-102 762.05	-88 671.85
Charges de locaux	-6 425.00	-6 485.00	-6 405.00
Publicité	-6 429.25	-4 441.40	-4 735.84
Assurances, contributions	-1 906.30	-2 308.00	-1 825.10
Frais généraux d'administration	-6 169.54	-5 513.00	-5 462.81
Produits et charges financiers	-290.30	-313.48	-454.42
Total frais administratifs	-162 855.24	-121 822.93	-107 555.02
TOTAL CHARGES	-424 925.75	-280 384.89	-234 916.51
ACTIVITES DE L'ASSOCIATION			
Gestion de projets	47 818.85	23 386.60	14 830.70
Total Activités de l'association	47 818.85	23 386.60	14 830.70
RESULTATS D'EXPLOITATION AVANT AFFECTATION DES FONDS	64 338.32	27 721.93	-99 872.26
Affectation aux fonds affectés	-345 950.74	-191 687.27	-93 119.65
Utilisation des fonds affectés	262 070.51	158 561.96	119 340.09
RESULTAT D'EXERCICE	-19 541.91	-5 403.38	-3 651.82

LES MEMBRES DE PHARMACIENS SANS FRONTIÈRES SUISSE -

UN SOUTIEN ESSENTIEL

Le nombre de membres de PSF Suisse est resté stable : en 2022, **450 membres** ont été recensés.



Les membres sont la colonne vertébrale d'une association, ils soutiennent la vision et la mission de PSF Suisse. Grâce à leur soutien précieux et crucial, composé de cotisations et de dons, PSF Suisse peut mener à bien ses projets.

En 2022, les membres ont soutenu **près de 60% de l'ensemble des frais de fonctionnement**. PSF Suisse tient à remercier chaleureusement ses membres pour leur engagement et leur solidarité, indispensables.

Grâce à ce précieux soutien, le bureau genevois a pu déployer ses forces en 2022, en fournissant des médicaments essentiels à **225'000 patient.e.s dans ses pays d'intervention** et en soutenant **7 centres médicaux en Suisse** qui s'engagent auprès des personnes Sans-papiers.

Les inégalités croissantes concernant l'accès aux soins et les réalités du terrain amènent de plus en plus de structures à demander de l'aide, ce qui pousse PSF Suisse à se développer afin de pouvoir soutenir les plus démunis. De ce fait, PSF Suisse s'est donné pour priorité 2023 **d'élargir le noyau de ses membres afin d'améliorer l'accès à la santé pour les plus démunis**.

Produits projets (CHF 345'950.74)

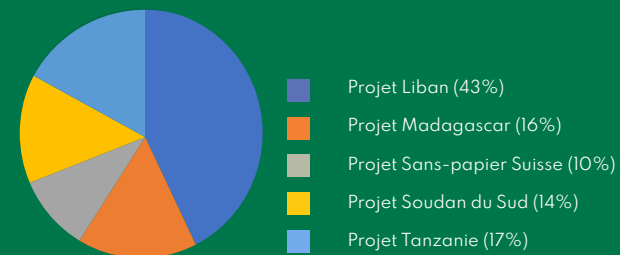

Produits totaux (CHF 441'445.22)

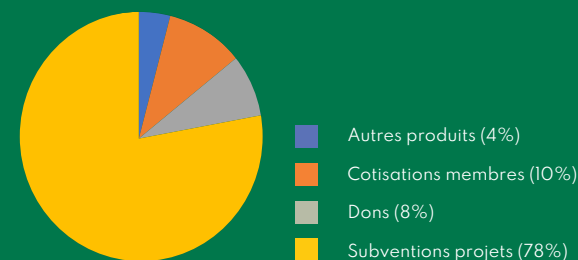

Charges projets (CHF 262'070.51)

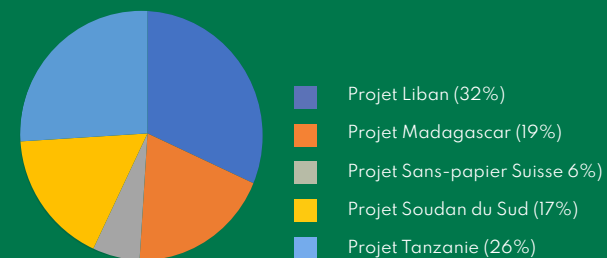

Charges totales (CHF 424'925.75)

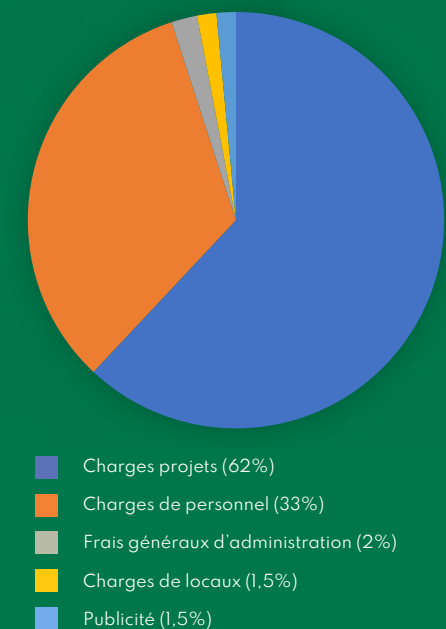

NOS PROJETS RÉALISÉS GRÂCE À VOUS!

Le pont qui mène au centre de santé du district de Malinyi, Tanzanie. ©PSF Suisse

PROJET TANZANIE, 10 ANS DÉJÀ (!) ET DE NOUVELLES COLLABORATIONS

Comme déjà évoqué, la pandémie de Covid-19 avait contraint PSF Suisse à rapatrier sa pharmacienne volontaire en mars 2020. Ce n'est qu'en novembre 2021, qu'une mission d'évaluation avait pu être réalisée par PSF Suisse et c'est avec satisfaction qu'elle avait relevé la bonne gestion de la pharmacie de l'hôpital de Lugala durant la crise sanitaire. Près de 2 années plus tard, ce bilan positif a été confirmé par la nouvelle pharmacienne volontaire, Melanie Röthlisberger, qui a pris ses fonctions en mai 2022 auprès de la pharmacie de l'Hôpital de Lugala.

Le soutien dans le processus d'acquisition des médicaments nécessaires et de qualité est un des points fort de l'appui de PSF Suisse à l'hôpital de Lugala et à ses dispensaires. En 2022, **la somme de CHF 38'000 a été allouée à l'achat de médicaments** pour la pharmacie de l'hôpital et l'unité de maternité et néonatalité. **Plus de 150'000 patient.e-s** sont traité.e-s à l'hôpital chaque année. En moyenne, il y a **9 accouchements par jour** et la fréquentation de la nouvelle unité de maternité et néonatalité est en constante augmentation.

En 2022, la somme de **CHF 18'800 a été octroyée pour le soutien du personnel de santé pour la formation et pour les salaires**. Ainsi, plusieurs formations ont été dispensées par la pharmacienne volontaire de PSF Suisse aux professionnel-le-s de santé de l'hôpital de Lugala dont le personnel de la pharmacie. Les formations données traitaient notamment des bonnes pratiques de dispensation et de validation des ordonnances, de mises à jour sur de nouveaux médicaments, de la gestion des stocks ou encore la production de nouvelles formules topiques.

La pharmacienne volontaire s'est également rendue à la pharmacie de l'hôpital de Mahenge et au Centre de santé de Mwaya afin de procéder à une évaluation de la pratique pharmaceutique et de rencontrer nos nouveaux partenaires en prévision des activités qui seront mises en œuvre en 2023.

Avec la présence d'une pharmacienne volontaire sur le terrain, le projet a gagné en dynamisme et en réactivité. Les professionnel-le-s de santé de l'Hôpital de Lugala ont ainsi pu bénéficier d'un accompagnement quotidien dans la réalisation de leurs tâches. De plus, l'engagement de PSF Suisse en Tanzanie durant ces dix dernières années permet d'ouvrir de nouvelles pistes de collaboration avec les autorités sanitaires locales.



Melanie Röthlisberger en mission à Lugala, Tanzanie. ©PSF Suisse

MADAGASCAR, UN RETOUR BIENVENU DE NOS VOLONTAIRES SUR LE TERRAIN

L'année 2022 a été marquée par le retour des pharmaciennes volontaires de PSF Suisse sur le terrain. Salomé Sigfried qui a pris ses fonctions en janvier 2022 a été contrainte, pour des raisons familiales, de rentrer en Suisse en juin 2022. Elle a été remplacée, en septembre 2022, par Paula Ducret qui, tout comme Salomé Siegfried, a bénéficié du soutien et de l'accompagnement de Claire Bertin, notre précédente volontaire, restée vivre à Madagascar.

La somme de **CHF 19'000 a été allouée pour le soutien aux dispensaires** (médicaments, matériel médical, informatique, salaire et formation du personnel de la pharmacie). **Près de 50'000 consultations** ont été enregistrées par les centres de santé et de multiples patient-e-s ont bénéficié d'un traitement médical grâce à l'appui de PSF Suisse aux trois dispensaires soutenus à Mahajanga. Ceux-ci ont également comptés **6'000 consultations prénatales, 800 accouchements et 14'000 vaccinations essentielles d'adultes et d'enfants.**

Au cours de cette année, PSF Suisse a pu à nouveau dispenser son cours de pharmacie communautaire à l'intention des étudiant-e-s en pharmacie de l'Université d'Antananarivo. Le professeur émérite de l'Université de Bâle Pr. Kurt Hersberger et la pharmacienne en mission Stéphanie Mena ont ainsi dispensé deux semaines de cours théoriques et pratiques destinés à la nouvelle génération de pharmacien-ne-s. La formation de pharmacien-ne-s est au cœur de l'action de PSF Suisse en plus de la professionnalisation du personnel de santé.

Les pharmacies des centres de santé avec lesquelles PSF Suisse collabore, n'emploient pas de pharmacien-ne-s, mais des paramédicaux et une majorité de collaborateur-ice-s sans aucune formation de base dans le domaine médical. **Le soutien de PSF Suisse en la matière est donc crucial, tant en matière de formation que de transfert de compétences pharmaceutiques et logistiques.**

Il est important de souligner que le dynamisme et la motivation des équipes sur place sont une valeur ajoutée dans le processus d'apprentissage. Ainsi, deux des trois dispensaires avec lesquels PSF Suisse travaillent, ont été formés au système de commande et gestion des médicaments «PharmaPlus» ce qui leur ont permis une meilleure organisation en matière d'inventaire des stocks.

Début 2023, une mission d'évaluation est prévue à Madagascar afin de développer la suite du projet en amenant une réflexion sur l'inclusion de nouvelles structures de santé dans le cadre du prochain projet triennal.



Sur la gauche, Paula Ducret, pharmacienne en mission et Stéphanie Mena, pharmacienne responsable de projet. Au centre, le Pr. Hersberger entouré par les étudiant-e-s de l'Université d'Antananarivo, Madagascar. ©PSF Suisse



SOUDAN DU SUD, UNE ATTENTION TOUTE PARTICULIÈRE

Le Centre de Santé de Saint Vincent (CSSV) situé à Nyarjwa fonctionne conformément à son plan de prestations de services de santé, couvrant la population locale d'environ 5000 habitant-e-s. Le centre a été fermé pendant l'année 2022 (avril-octobre) en raison de travaux de rénovation nécessaires.

En 2022, ce sont **700 patient-e-s dont deux tiers d'enfants qui ont consulté au CSSV.**

D'autre part, doté d'une maternité, le CSSV porte une attention particulière aux soins prénataux et au suivi des femmes enceintes. Malgré les mois de fermeture le centre a accompagné en 2022 **quatre accouchements, tous sans complications post-partum.** Les soins prénataux dispensés ont principalement concerné le traitement du paludisme et des troubles des voies respiratoires chez les femmes enceintes.

Depuis 2019, le soutien de PSF Suisse a permis au CSSV de doter sa pharmacie des médicaments indispensables au traitement des maladies les plus courantes. En 2022, la somme de **CHF 26'000 a été allouée à l'achat et à l'acheminement de médicaments** de qualité pour les patient-e-s du centre.

Le CSSV a également pu engager localement une pharmacienne professionnelle, ce qui était attendu de longue date. La présence de cette pharmacienne renforce l'équipe existante et augure de belles perspectives pour 2023 en termes de gestion de stock et de qualité des soins prodigués.

Deux missions d'évaluation ont pu avoir lieu ; en juillet 2022 et en janvier 2023. Malgré les défis dus à la crise humanitaire et à l'instabilité politique sur place, le bilan est rassurant et met en évidence l'importance de la continuité du soutien de PSF Suisse au CSSV. Ce soutien, au vu du contexte d'intervention difficile et en l'absence de pharmacien-ne volontaire sur le terrain doit être ciblé, suivi à distance et réévalué chaque année. PSF Suisse a décidé d'effectuer régulièrement des missions d'évaluation en procédant à un état des lieux critique, dans le but d'apporter des adaptations nécessaires.

PROJET LIBAN, S'ENGAGER POUR LA SURVIE

Le projet de soutien aux familles défavorisées de Beyrouth est particulier pour PSF Suisse car il a été mis en place en février 2022 pour répondre à l'urgence de la situation au Liban. Le pays vit en effet une crise socio-économique sans précédent qui atteint toutes les couches sociales, propulsant le taux de population vivant dans **la pauvreté multidimensionnelle de 42% en 2019 à 82% en 2021.**

PSF Suisse a mis sur pied un projet en collaboration avec le Père Paul Nahed qui s'engage quotidiennement auprès des habitant-e-s des quartiers défavorisés de Daoura, Bourj Hammoud et Baouchrie. Grâce au soutien financier de PSF Suisse, **les frais médicamenteux de 105 personnes** ont ainsi été assurés. L'engagement d'une assistante sociale sur place, Madame Saad, a permis d'évaluer la situation financière des demandeur-se-s tout en offrant une qualité de service optimale. Les personnes qui bénéficient du soutien du Père Paul Nahed et de Madame Saad sont majoritairement atteintes des pathologies complexes et/ou chroniques qui nécessitent un traitement médicamenteux sur la durée et une distribution des médicaments à domicile.

L'évaluation de mai 2022 par notre présidente, Marie-José Barbalat a confirmé l'importance de nos actions afin que les populations les plus démunies puissent bénéficier de soins. En raison de l'inflation qui a une répercussion directe sur le prix des médicaments, PSF Suisse a ainsi décidé **d'augmenter le montant mensuel** moyen alloué par famille, passant de 40 CHF à une fourchette allant **de 60 CHF à 100 CHF.** Il a aussi été décidé que plus d'une personne par famille puisse bénéficier du soutien de PSF Suisse afin d'écarter tout problème éthique de choix, lorsque plusieurs membres de la même famille nécessitent un traitement.

Le bilan de cette première année est positif. Le Père Paul Nayed et l'assistante sociale, Madame Saad ont prodigué un service de qualité aux bénéficiaires, honorant **943 ordonnances de février à décembre 2022. La somme de CHF 50'496 a été allouée à l'achat de médicaments essentiels.** La seconde mission d'évaluation de janvier 2023 a confirmé le bon fonctionnement du projet en mettant en avant de possibles futures collaborations pour compléter les actions déjà menées à Beyrouth. De plus, PSF Suisse souhaite envoyer un-e pharmacien-ne volontaire sur place courant 2023, afin de travailler auprès d'un-e homologue libanais-e.



Deux habitantes des quartiers défavorisés de Beyrouth, Liban. ©PSF Suisse



SUISSE: L'ACCÈS À LA SANTÉ POUR TOUTES

Considérant que l'aide de proximité ne peut se concevoir sans une action au niveau national, et dans une optique de santé publique, Pharmaciens sans Frontières Suisse collabore depuis une dizaine d'années au sein de la Plate-forme nationale pour les soins de santé aux Sans-papiers.

Celle-ci s'adresse prioritairement aux personnes migrantes Sans-papiers vivant en Suisse et a pour objectif principal de développer, à partir des synergies existantes entre les acteurs de la santé en Suisse, un espace convenu de collaboration sur les recherches et les projets dans le domaine du suivi médical des personnes Sans-papiers en Suisse.

PSF Suisse a souhaité compléter l'approche interdisciplinaire de la Plate-forme en apportant son aide technique et logistique ainsi que des conseils pharmaceutiques aux centres de santé liés à la Plate-forme.

En 2022, **7 centres de soins médicaux aux Sans-papiers** et personnes vulnérables, acteurs de la Plate-forme, ont «directement» bénéficié du projet «Accès à la santé pour tous : en Suisse aussi!».

Les problèmes d'approvisionnement des médicaments en Suisse, ont engendré **de nombreuses ruptures de stock**. Cette difficulté à obtenir certains médicaments a passablement impacté les dons de ceux-ci et le développement de nouveaux partenariats avec des entreprises pharmaceutiques. Cependant, PSF Suisse s'est réjoui de pouvoir reconduire les collaborations déjà mises en place par le passé avec les entreprises pharmaceutiques, Galderma, Sandoz, Streuli et Zambon. Ces entreprises ont généreusement accepté de contribuer à notre projet par des dons de médicaments.

PSF SUISSE EN ACTION

Race for Gift

Le 30ème anniversaire de l'association a été marqué par différents événements en 2022 dont Race for Gift, course solidaire unique en Suisse. Vous avez été nombreux-ses à soutenir par vos dons, les équipes PSF Suisse composées de membres du comité et d'ami-e-s de l'association. Nous vous en remercions chaleureusement et vous donnons d'ores et déjà rendez-vous le 4 juin 2023 pour la prochaine édition.

Roll-up

Une campagne de sensibilisation via des roll-up a été créée à l'occasion du 30ème anniversaire et se déplace dans toute la Suisse afin de sensibiliser le public à nos actions. Nous remercions les pharmacies partenaires de ce programme et continuons la tournée en 2023 en français, allemand et italien.

L'Association des Étudiants en Sciences Pharmaceutiques (AESP)

Cette année encore, PSF Suisse s'est associée à l'AESP afin de proposer une séance d'information aux étudiant-e-s en pharmacie.

Stéphanie Mena et Laurence Schumacher, deux pharmaciennes qui ont effectué des missions de coopération au développement à Madagascar et au Soudan du Sud, se sont rendues à l'université de Genève afin de présenter le travail de Pharmaciens sans Frontières Suisse sur le terrain en Suisse à Madagascar, au Liban, en Tanzanie et au Soudan du Sud. Nous espérons que ces présentations auront éveillé de nouvelles vocations en pharmacie humanitaire.

REMERCIEMENTS

PSF Suisse souhaite remercier tou-te-s ses généreux-ses donateur-ice-s, membres et bailleurs de fonds qui permettent de venir en aide aux bénéficiaires de ses projets. L'association souhaite également remercier les personnes qui soutiennent l'activité de PSF Suisse. Des remerciements particuliers à la Coopérative Ofac, nos volontaires de missions, nos membres et nos bénévoles sans le soutien desquels nous ne pourrions pas exister.

Membres de PSF Suisse qui nous soutiennent !

Volontaires de mission 2022 : Claire Bertin, Salomé Sigfried, Melanie Röthlisberger et Paula Ducret.

Organe de vérification des comptes : Anthony Huguenin, fiduciaire Chavaz SA à Carouge (GE).

Sponsors et partenaires financiers : Anderegg-Wirth Elisabeth, Apotheke Gelterkinden, Apotheke Göldlin, Apotheke Moser AG, Apotheke zum Mörser (Zürich), AVKZ (Apothekerverband des Kantons Zürich), Bahnhof-Apotheke Wörndli AG, Blooming Juniper Foundation, Canton de Bâle-Ville, Commune de Bardonnex, Commune de Bellevue, Commune de Puplinge, Commune de Troinex, Cordonier+ Rey SA, Département fédéral des affaires étrangères, Education&Health Foundation, Ernst Göhner Stiftung, Fondation André & Cyprien, Fondation Coromandel, Fondation du domaine de la Vilette-France et Thierry Lombard, Fondation Philanthropique Famille Sandoz, Fonds mécénat SIG, Gabriel Cornelia, Gaia-Morandi Ester&Marco, Galderma, Galenica, Gartenmann Ruetz Christina, Loterie Romande, Nabil Bustros, Patrick Collet et Barbara Gemperle, Pelikan Apotheke, Pharmacie de l'Hôtel-de-Ville Chaux de Fonds, Pharmacie des Crêtes à Grimisuat, Pharmacie du Midi à Sion, pharmaSuisse, Reinau Daphne, Rigi Apotheke und Drogerie Zürich, Sandoz Pharmaceutical SA, Schuele Corinne, Schwarz Stéphanie, Streuli Pharma AG, Stutz Katharina, The Etesian Philantropic Trust, Ville de Genève, Ville de Lancy, Ville du Grand-Saconnex, Walter-Gamper Katharina, Zambon ainsi que les personnes et les fondations privées ayant souhaité rester anonymes ou ayant soutenu PSF Suisse via TWINT.

Partenaires opérationnels : Association Suisse des Amis de Sœur Emmanuelle, Diocèse d'Antelias (Liban),



Diocèse E.L.C.T. Ulanga Kilombero (Tanzanie), Hôpitaux Universitaires de Genève (HUG), Médecins Sans Frontières Suisse, Pharmelp, Plate-forme nationale pour l'accès aux soins de santé des Sans-papiers, Sœurs des Sacrés Cœurs de Jésus et de Marie (Fanantenana, Madagascar), Sœurs de Saint-Maurice (Aina Vao, Madagascar), Sœurs Franciscaines Servantes de Marie de Blois (Mahasoa, Madagascar), Solidarmed, St Vincent de Paul Society (Soudan du Sud), Unisanté (Lausanne), Universität Basel, Université de Genève.

Autres partenaires : Ambassade de Suisse en Tanzanie, après (Le réseau de l'économie sociale et solidaire), Association Suisse des Etudiants en Pharmacie, Association Reklam, Communautech et AL&JE (informatique), Fédération Vaudoise de Coopération, GSASA, Maison Internationale des Associations, Medicus Mundi Schweiz, NGO Travels, Pharmapro.

Bénévoles : Pr. Kurt Hersberger, Costanza Palumbo, Melanie Röthlisberger, Soen Su Yin, ainsi que les membres du comité.

Salle d'attente de l'hôpital du CSSV, Nyarjwa, Soudan du Sud. ©PSF Suisse

NOS MOTIVATIONS

«Notre premier devoir est la solidarité humaine.»

Susan Sontag

«L'accès aux médicaments essentiels fait partie intégrante du droit universel à la santé.»

«Se soigner aujourd'hui s'apparente plus à un privilège qu'à un droit pour tous. Des millions de personnes meurent chaque année dans les pays pauvres de maladies qui sont guérissables ou contrôlables en Suisse, faute d'accès aux soins et aux médicaments.»

«Près d'une personne sur trois dans le monde n'a pas accès aux Médicaments Essentiels.»

«Les inégalités face aux maladies sont intolérables.»

«Il y a une grande pénurie de personnel qualifié dans les pays pauvres.»

Sources : Rapport du Panel des Nations Unies pour l'accès aux médicaments (2016), Ruth Dreifuss, co-direction du groupe d'experts. Unicef Kid information Madagascar (2014).



Pharmaciens Sans Frontières
Suisse

Maison des Associations,
15 Rue des Savoises, 1205 Genève
IBAN : CH88 0900 0000 1201 0997 6



Rédaction : Christelle Badino
Brás, Marie-José Barbalat, Elodie
Barbay, Céline Peruzzo, Adrienne
Ruffeux.

Graphisme et impression :
Association Reklam. Sarah
Duvillard, Céline Peruzzo.

Photo de couverture : Les enfants
du Centre de Santé Saint Vincent.
Soudan du Sud ©PSF Suisse

info@psf.ch - ww.psf.ch

suivez nous! 